

La Gazette



Bulletin d'Informations Municipales de la Commune de Rémelfing

N°84 - Décembre 2021





Page 3 _ Edito

Page 4 _ Actualités

Page 7 _ Vie Locale « Côté Travaux »

Page 12 _ Vie Locale « Côté Associations »

Page 16 _ Partenariat Rémelfing-Sulzbach

Page 17 _ Vie Locale « Côté Écoles - Périscolaire »

Page 21 _ Évènements

Page 26 _ Focus

Page 27 _ État Civil

Retrouvez votre Gazette
sur le site de la commune
en flashant ce code.



Directeur de la publication : **Hubert Bouring, Maire**

Tirage : **700 exemplaires**

Conception - Impression : **SF CREAPRINT - SARREGUEMINES**

Crédits Photos : **Mairie de Rémelfing**



**Antoine
de Saint-Exupéry
écrivait :**

**« Pour ce qui est de
l'avenir, il ne s'agit
pas de le prévoir
mais de le rendre
possible. »**

**N'ayez aucun
doute quant à mon
dévouement et
à la disponibilité
de mon équipe
pour servir notre
commune.**

Une nouvelle année porteuse de projets et d'ambitions

Chères Rémelfingeoises, chers Rémelfingeois,

En ce début d'année, chacun peut méditer et évaluer ce qu'il a pu faire dans cette période écoulée, et se projeter dans un avenir qu'il espère meilleur. C'est aussi la période où l'on formule des vœux à l'attention des personnes qui nous sont chères, des personnes que l'on rencontre au hasard de la vie.

Permettez-moi de débiter cet éditorial par des remerciements sincères à tous les Rémelfingeois, au personnel communal et à tous les bénévoles du monde associatif qui ont compris que la démarche vertueuse était d'agir de concert, avec le souci constant de faire de Rémelfing un village où il fait bon vivre.

La lecture de la gazette vous rappellera les événements forts qui ont marqué notre commune tout au long du semestre écoulé.

S'il fallait n'en retenir que deux ce serait incontestablement la pose de la première pierre de « La maison des Arts et de la Culture » le 21 septembre 2021, avec la présence de M. Christophe SALIN, Sous-préfet de Sarreguemines, concrétisant ainsi le début des travaux de notre projet majeur du mandat. Nous avons candidaté pour la première fois au label Villes et Villages Fleuris, le jury s'est déplacé à Rémelfing au mois de juillet pour voir le travail réalisé par nos agents. Lors de la cérémonie de remise des prix à Lunéville, le jury nous a labellisé Villes et Villages Fleuris avec l'obtention de deux fleurs. Le jury a mis en avant la qualité de notre travail, notre esprit d'équipe et, bien sûr, le fleurissement des maisons du village. Bravo et merci à vous tous pour votre engagement.

Les grandes lignes pour 2022 sont le démarrage des travaux de requalification de la rue du Stade au mois de mars, le remplacement de l'éclairage public par un luminaire led moins énergivore dans différentes rues du village et la deuxième tranche de la maison des Arts et de la Culture avec la pose de la toiture, des fenêtres et de l'isolation.

Pour vous et vos proches, pour ceux qui souffrent dans leur santé ou dans leur situation familiale, je forme le vœu que vous puissiez trouver des raisons d'espérer en des jours meilleurs. Dans cette période de troubles et d'inquiétudes que traverse notre pays, nous devons être novateurs, ambitieux. Offrons-nous l'espoir de renouer avec l'éclat et la douceur de vivre. Faisons de l'optimisme le maître-mot de 2022.

Je vous adresse à toutes et tous mes vœux de bonheur pour une année remplie de joie et de réussite.

*A vous tous, chères Rémelfingeoises, chers Rémelfingeois,
Bonne Année 2022 !*

Hubert BOURING

Maire de Rémelfing,

*Vice-président de la Communauté
d'Agglomération Sarreguemines Confluences*

RECENSEMENT 2022

Cette année, vous allez être recensé(e).

Le recensement se déroulera du 20 janvier au 19 février 2022.

Vous pourrez répondre par internet de préférence ou en utilisant les questionnaires papier.

Le recensement permet de connaître le nombre de personnes qui vivent en France. **Il détermine la population officielle de chaque commune.** De ces chiffres découle la participation de l'État au budget des communes : plus une commune est peuplée, plus cette participation est importante. Du nombre d'habitants dépendent également le nombre d'élus au conseil municipal, le mode de scrutin, le nombre de pharmacies...

Le recensement permet aussi de connaître les caractéristiques de la population : âge, profession, moyens de transport utilisés pour aller travailler, conditions de logement...

Au niveau local, le recensement sert notamment pour **ajuster l'action publique** aux besoins des populations :

- décider des **équipements collectifs** nécessaires (écoles, maisons de retraite, etc.),
- préparer les **programmes de rénovation** des quartiers,
- déterminer les **moyens de transports** à développer...

Il aide également les professionnels à mieux connaître leurs marchés, et les associations leur public. Il permet ainsi de mieux répondre aux besoins de la population.

C'est pourquoi votre participation est essentielle. Elle est rendue obligatoire par la loi, mais c'est avant tout un devoir civique.



Les agents recenseurs nommés par la commune de Rémelfing sont Noëlle STAUDT, Catherine JUNG et Nathalie SCHMIDT. Ils seront munis d'une carte officielle qu'ils devront vous présenter. Ils sont tenus au secret professionnel. Ils vous remettront les documents nécessaires pour vous faire recenser, en priorité en ligne ou sur papier. **Je vous remercie de leur réserver le meilleur accueil.**

Vos réponses resteront confidentielles. Elles seront remises à l'Insee pour établir des statistiques rigoureusement anonymes, conformément aux lois qui protègent votre vie privée.



**Nathalie
SCHMIDT**



**Noëlle
STAUDT**



**Catherine
JUNG**

Pour plus d'informations, vous pouvez consulter le site www.le-recensement-et-moi.fr. Vos agents recenseurs et votre mairie sont également à votre écoute.

Je vous remercie par avance de votre participation.

Le Maire,
Hubert BOURING



NOUVELLES RECRUES

ENSEIGNEMENT DE L'ALLEMAND DANS NOS ÉCOLES MATERNELLES ET ÉLÉMENTAIRES

Dans notre dernière gazette, nous vous informions de notre adhésion au dispositif SESAM'GR et de la mise en place de celui-ci à compter de la rentrée scolaire 2021/2022.

Depuis le 1er novembre 2021, nos écoliers peuvent développer leur apprentissage de la langue allemande dès la première année de maternelle grâce à Mme ZOTT Céline recrutée comme assistante de langue par les communes de Rémelfing et Zetting.

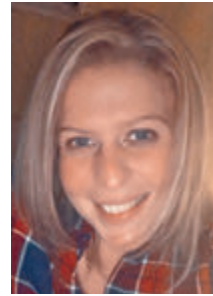

UNE NOUVELLE RECRUE AU NIVEAU DU PERSONNEL TECHNIQUE

Depuis le 1er novembre, M. PEIFER Steve a pris ses fonctions en tant que technicien principal au sein de notre commune. M. PEIFER a acquis de nombreuses années d'expérience au sein de la ville de Bitche et vient renforcer notre équipe technique 4 jours par semaine.

14 JUILLET 2021



11 NOVEMBRE 2021



VENTE DE LA BRIOCHE DE L'AMITIE 2021

La somme de 920,42 € (tous frais déduits) a été reversée à l'A.F.A.E.I. de Sarreguemines.

Un grand merci aux généreux donateurs ainsi qu'aux bénévoles qui ont participé à leur distribution.



LES SAISONNIERS 2021



Paul STAUDT



Emmie SIEBERT



Guillaume FABER



DOTATION SYDÈME

Les prochaines permanences multiflux se dérouleront au château les lundis **21 mars 2022 et 31 octobre 2022.**

90 PRINTEMPS

MADAME GITZHOFFER MELINDE



NOUVELLE CORRESPONDANTE LOCALE DU RÉPUBLICAIN LORRAIN



Marlène GREBIL succède à Bernard PERNOT au poste de correspondante locale du Républicain Lorrain.

En tant que secrétaire de l'Interassociation, Marlène GREBIL est une figure connue du monde associatif. Afin de lui transmettre vos sujets de reportage, vous pouvez la contacter sous :

grebil.marlene@gmail.com

ou au

06 45 55 52 13

HALL D'ENTRÉE DE LA MAIRIE

REEMPLACEMENT DE LA PORTE D'ENTRÉE ET DE LA SORTIE DE SECOURS



Plan de financement		
Plan de financement	Dépenses H.T.	Recettes H.T.
Remplacement de la porte d'entrée et de la sortie de secours	8 735,00 €	
Certificats d'Economies d'Énergie (CEE)		280,00 €
Subvention DETR 2021		3 057,00 €
TOTAL	8 735,00 €	3 337,00 €

Autofinancement : 5 398,00 €

CRÉATION D'UN NOUVEAU CHEMIN D'EXPLOITATION FORESTIÈRE

DANS LA FORÊT DU GRAND FREIWALD



Ces travaux ont été financés par la Communauté d'Agglomération Sarreguemines Confluences dans le cadre de sa compétence en matière de développement économique.



REMISE EN ETAT DU CHALET

TRAVAUX FAITS EN RÉGIE



LES HAUTS DE SARRE

SÉCURISATION DES NOUES PAR LA POSE DE CLÔTURES



MISE AUX NORMES D'ACCESSIBILITÉ

STATIONNEMENT

Création de 4 places de stationnement à l'école maternelle.

Création de 2 places de stationnement PMR au cimetière et 2 places avec stationnement limité à 2h00.



Côté Travaux

VIE LOCALE

MISE AUX NORMES DES ACCÈS DANS LES BÂTIMENTS COMMUNAUX

Escaliers extérieurs et intérieurs des différents bâtiments (école élémentaire, château, presbytère, salle paroissiale, église).



MAISON DES ARTS ET DE LA CULTURE



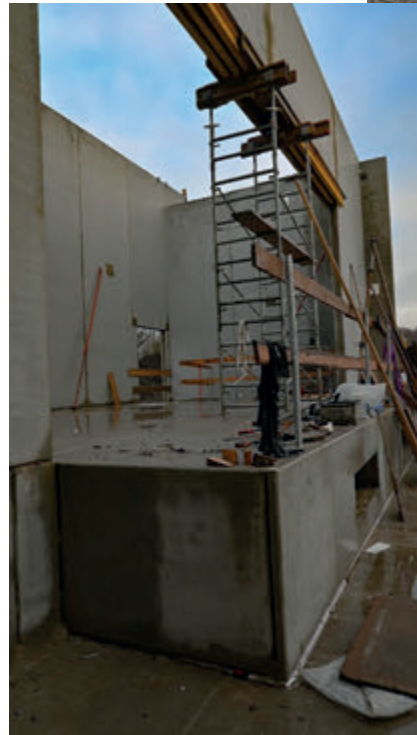

Côté Travaux

VIE LOCALE

CASSIOPÉE

Certains verront le verre à moitié vide, Cassiopée a choisi de voir les rangs à moitié pleins ! Avec une reprise à 7 choristes seulement en septembre, la chorale a eu très chaud. Mais la motivation du comité est sans faille et à force d'efforts et de persuasion, la chorale renaît de ses cendres. C'est ainsi qu'une vingtaine de chanteurs peuplent actuellement les rangs, sans pour autant que le groupe ne perde en qualité et en justesse. Les anciens passent lentement le flambeau aux derniers arrivés, en les entourant de leur prévenance et leur expérience.



Forts de ces renforts, tous sont montés sur scène à plusieurs reprises en cette fin d'année. C'est ainsi que Cassiopée a donné un concert au profit de la paroisse à l'église de Rémelfing le 14 novembre dernier. Les jeunes chanteurs ont également animé le marché de Noël devant une salle comble le samedi 27 novembre au château. A peine une semaine plus tard, ils se retrouvaient pour leur fête de Noël, qui avait un air de nativité autant que de retrouvailles.

Le calendrier pour 2022 est encore à fixer, mais les choristes ont particulièrement à cœur de se retrouver le 22 mai prochain. En effet, le concert symbolique pour fêter leurs 20 ans ayant été annulé, et celui d'après n'ayant pas eu lieu, c'est avec beaucoup d'impatience qu'il tarde à Cassiopée de retrouver la salle de Zetting pour ce rendez-vous annuel incontournable. Croisons les doigts !

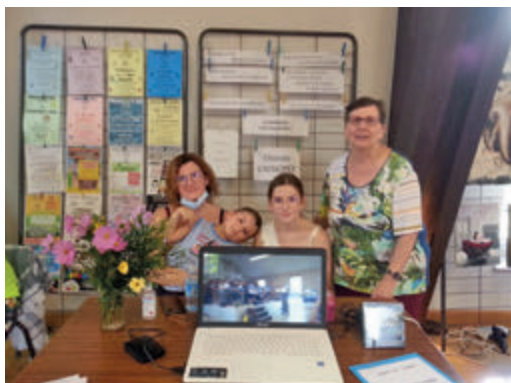

INTERASSOCIATION

MARCHÉ DE NOËL SAMEDI 27 NOVEMBRE 2021

L'Interassociation organisait son marché de Noël au château. Petits et grands se sont réunis pour admirer les décorations de Noël proposées par les diverses associations et profiter des nombreuses animations. Ce fut un beau moment de partage et de convivialité. Un franc succès ! Merci à tous pour votre participation.

Nous vous souhaitons d'excellentes fêtes de fin d'année.

FORUM DES ASSOCIATIONS



CONSEIL DE FABRIQUE

Durant la deuxième partie de cette année 2021, le conseil de fabrique a participé à diverses manifestations du village, notamment le forum des associations qui a eu lieu début septembre, et le marché de Noël au cours duquel nous avons proposé à la vente des bouquets de gui généreusement confectionnés par des paroissiens.

Il a enfin été possible d'organiser des concerts dans notre magnifique église Saint Pierre, tout en respectant les restrictions sanitaires mises en place actuellement.

Tout d'abord le dimanche 14 novembre, lors d'un rassemblement très particulier.

La symbolique était belle; sur une même scène on retrouvait Rosa Zinck, 95 ans, la fanfare Saint Pierre, et pour finir les jeunes choristes de la chorale Cassiopée. 5 générations réunies autour des mêmes passions, le chant et le partage.

Cette manifestation a remporté un franc succès auprès du public venu en nombre.

L'église de Remelfing a aussi été le théâtre d'une soirée animée par Ecclec'team, un ensemble vocal mêlant divers styles et époques, le samedi 4 décembre.

Ce concert pour le temps de l'Avent aura été un moment de partage musical, au cours duquel ils ont interprété leurs chants de Noël ainsi que quelques mélodies particulièrement choisies pour l'occasion.

Leur interprétation de Dona Nobis Pacem ou encore l'Avé Maria interprété par Emanuelle Ebstein Breton auront particulièrement enthousiasmé l'assemblée.

L'équipe du conseil de fabrique vous souhaite de passer d'agréables fêtes de fin d'année, vous présente ses meilleurs voeux pour l'année à venir et vous donne rendez-vous en 2022 pour de nouvelles manifestations.»



LES ARBORICULTEURS

Les temps passent et se ressemblent...

Durant un an après notre article de décembre 2020, nous étions pleins d'espoir à poursuivre nos activités malgré les contraintes diverses de cette pandémie qui semble actuellement repartir de plus belle.



Cependant, animés d'une volonté assumée, nous avons réussi à concrétiser tous nos projets au cours de cette année écoulée.

Nos temps forts étaient évidemment la campagne de pressage des fruits, mais aussi la fabrication de confitures et de gelées de 7 sortes de fruits différents pour une production de plus de 200 verres.

Le jus de pomme conditionné en cubis de 3 ou 5 litres et en bouteilles de 1 litre, ainsi que nos confitures, peuvent être acquis à tous moments de l'année.

- Une démonstration de pressage de pommes avec les écoliers du primaire et de la maternelle, suivie de la dégustation de ce jus qui a été grandement appréciée par tous les « petits » et les « grands », et servie avec un petit goûter. Récemment, à l'occasion de la Saint Nicolas, des cubis de jus de pomme ont été offerts à ces écoles pour faire durer ou rappeler ce bon goût.
- Diverses participations aux activités de l'interassociation avec nos présences au forum des associations le 12 septembre et au marché de Noël le 27 novembre au château.
- La poursuite de l'aménagement et de l'entretien de nos locaux, et l'achat de divers articles facilitant nos rencontres conviviales.
- La commande d'arbres fruitiers et de végétaux d'ornement.
- Le recrutement de nouveaux membres qui se poursuit tout au long de l'année.

Pour clore cette année de participation aux travaux, tous les volontaires ayant aidé aux activités ont été invités au restaurant Stricker à Woustviller et, à l'issue, se sont affrontés par équipes sur les pistes de bowling.

Le jeudi 2 décembre en soirée a eu lieu au château, deux assemblées générales extraordinaires pour clôturer les années 2019 et 2020, celles-ci n'ayant pas pu être organisées plus tôt en raison de la crise sanitaire. 32 membres se sont déplacés pour suivre les comptes-rendus et les débats. Une assemblée générale ordinaire est prévue au mois de mars 2022, sous réserve que cela puisse être possible.

Le comité vous souhaite de belles fêtes de fin d'année, notamment celle de Noël. Et une bonne année

*Le président,
Guy Specht*

3^{ÈME} AGE

In memoriam

Des amis nous ont quittés, nous garderons un souvenir inoubliable en leur rendant un ultime hommage, reposez en paix, vous nous manquerez.

Chers membres, le 9 décembre 2021 s'est tenue la réunion du comité, suite à quoi le club reprendra ses activités à compter du 04/01/22,

Après une longue période d'inactivité, nous nous retrouverons le mardi 04 janvier 2022 à 14h à la salle du château.

Le président et le comité souhaitent un joyeux Noël, une bonne année et surtout une très bonne santé à tous ses membres dans l'espoir de se retrouver nombreux.

*Le président,
Roland Fossé*

FANFARE SAINT-PIERRE

Le deuxième semestre 2021 a été riche en événements. Nous avons animé musicalement l'inauguration du monument aux morts à Hundling et participé au concert à l'église de Rémelfing organisé par le conseil de fabrique. Toutes nos félicitations à Nicolas Wissen qui s'est vu remettre la médaille du ministère de la culture pour plus de vingt années de service lors de la Sainte Cécile, le 21 novembre dernier. Notre prochaine assemblée générale se déroulera le 28 mars 2022. Je vous souhaite à tous de belles fêtes de Noël et une bonne année 2022.

*Le président,
Daniel SCHWARTZ*

Côté Associations

VIE LOCALE



PEINTURE CRÉATION

Fin juillet, nos tableaux ont été exposés à Sulzbach avec ceux des peintres du KIS

Après des vacances bien méritées, c'est avec grand plaisir que nous nous sommes retrouvées pour nos séances de peinture du mercredi.

Nous avons également participé au Forum des Associations le 12 septembre au château.

Ce fut aussi un moment de partage quand toutes les associations se sont réunies avec les élus de la commune pour la distribution des brioches pour l'AFAEI en octobre.

Et le marché de Noël du samedi 27 novembre a clôturé l'année 2021.

Joyeuses Fêtes de Noël et que cette nouvelle année 2022 rime avec bonheur, santé et expositions.

*La présidente,
Rosetta DE ZORZI*



La crise sanitaire actuelle, que nous connaissons depuis 2020, n'a pas terni nos relations avec Sulzbach. Bien au contraire, l'amitié entre nos deux communes s'est même renforcée ! Nous prévoyons, en effet, de faire de cette relation amicale, un jumelage Rémelfing – Sulzbach en 2022.

Retour en images de nos dernières rencontres.



*1^{er} Concert sans frontière à Sulzbach
2 octobre 2021*

*Rencontre de travail le 12 octobre 2021
en mairie de Sulzbach*



*Rencontre des deux Conseils
Municipaux à Rémelfing
10 novembre 2021
Présentation de notre commune
aux élus de Sulzbach*



Festival SMS à Sulzbach

ÉCOLE MATERNELLE

L'école maternelle de Rémelfing accueille 35 élèves depuis le 2 septembre 2021. 18 enfants fréquentent la classe de petite et moyenne sections (11 PS et 7 MS) de Nathalie Kieffer, secondée par Caroline Dross. Dans la classe de Marielle Nyangala, assistée par Cathy Schwebel sont scolarisés 4 élèves en moyenne section et 13 en grande section. Ces effectifs sont stables par rapport à l'an dernier.

Au cours de ce premier trimestre, les élèves ont reçu la visite des arboriculteurs du village. Ils ont découvert avec beaucoup d'intérêt les étapes de la fabrication du jus de pomme et ont été ravis de pouvoir le déguster ainsi que diverses variétés de pommes. Merci aux arboriculteurs pour leurs explications et leur disponibilité. Au cours de l'année, les élèves découvriront également l'univers de la ferme lors d'un spectacle proposé par Fabienne Négri.



Depuis novembre 2021 et dans le cadre du programme Sesam GR, les enseignantes sont assistées par Céline Zott qui propose aux élèves des activités de familiarisation avec la langue allemande. Celles-ci sont complétées par les visites de Suzanne Bichler, de la médiathèque de Sarreguemines : avec ses marionnettes et ses accessoires, elle donne vie à des histoires en allemand devant les élèves.



De nombreux projets sont également menés en partenariat avec la municipalité : activités sur le thème des saisons avec Lucile Roth début décembre, visite de Saint Nicolas qui n'a pas manqué de distribuer ses friandises aux enfants sages le 6 décembre dernier, envoi de la lettre au Père Noël et décoration des sapins devant la mairie le 10 décembre ... Ces moments festifs sont clôtés par un goûter très apprécié des enfants !

De leur côté, les parents membres de l'association de l'école maternelle ont fait preuve de leur dynamisme en participant activement au marché de Noël du village le 27 novembre 2021. Les élèves de l'école avaient apporté leur contribution en confectionnant des biscuits de Noël et des objets décoratifs. Ils avaient aussi préparé quelques chansons qu'ils ont repris en chœur à l'arrivée du Père Noël. Une vente de mûnele a également été organisée pour la Saint Nicolas, elle a rencontré un grand succès dans tout le village. D'autres projets sont encore prévus cette année par l'association si la situation sanitaire le permet.

Un grand merci aux parents et à la municipalité, qui, de part leur investissement dans la vie de l'école et leur soutien, permettent d'offrir d'excellentes conditions d'apprentissage aux élèves !



ÉCOLE ÉLÉMENTAIRE

• Premier trimestre 2021/2022

100 élèves sont scolarisés au sein du Regroupement Pédagogique Intercommunal Rémelfing-Zetting. 50 d'entre eux fréquentent l'école de Rémelfing.

• Répartition des élèves

CE2/CM1 24 élèves Mme SIBILLE Nadine / Mme NIESSER Maïté

CM1/CM2 26 élèves M. FRANTZ Dominique (directeur)

Mme Wehrung occupe un poste d'AESH auprès de deux élèves de la classe du CM2, et Mme Piccinonno auprès d'un élève de CM1.

L'enseignement religieux est assuré par Mme Piznal.

• Rentrée

Les élèves ont fait leur rentrée en septembre en suivant le protocole sanitaire : port du masque, lavages des mains, aération des locaux, distanciation entre les classes (récréations alternées).





• **Temps forts du trimestre**

Les élèves de la classe de CM1/CM2 sont allés à la piscine tous les lundis en septembre et en octobre et les élèves de CE2/CM1 tous les jeudis en novembre et en décembre.

Le traditionnel cross de la CASC a été annulé./CM1

Le 21 octobre, les arboriculteurs ont accueilli les classes pour montrer leurs installations, expliquer comment ils fabriquent leur délicieux jus de pommes, et offrir à tous une dégustation.

L'A.S.S.E. de l'école a participé au Marché de Noël du 27 novembre. Les parents des élèves ont fabriqué des objets (couronnes de l'Avent, décorations, etc), et les ont vendus au stand de l'école.

Une tombola a également été proposée par les élèves à leur famille et à leurs connaissances.

Le 30 novembre, les élèves de l'école ont participé à une animation de la commune sur le thème de l'automne. Un questionnaire leur a été proposé, et à l'issue de la correction, un goûter leur a été servi.

Le 6 décembre, les enfants des deux classes ont accueilli Saint Nicolas, leur patron, et comme ils ont tous été sages, ils ont reçu un sachet de friandises.

Les élèves de l'école ont participé à la décoration des sapins de Noël devant le château et ont reçu un goûter de la part de la commune.

Les élèves de l'école sont engagés dans une opération de collecte de piles et de cartouches d'imprimantes et photocopieurs. Cette opération entre dans le cadre de l'Education au Développement Durable et de l'éducation à la solidarité, puisque l'argent récolté permet de venir en aide à des populations démunies.



PÉRISCOLAIRE

Le péri-scolaire est géré par l'association des PEP LOR'EST.

Cette année encore, le fonctionnement a été perturbé par la crise sanitaire du covid 19. Toute l'équipe s'est investie pour pouvoir accueillir les enfants dans de bonnes conditions, tout en respectant le protocole sanitaire.

Le projet pédagogique du péri-scolaire pour l'année scolaire 2021/2022 est : « Ensemble, protégeons la planète ».

Tout au long de cette année, les enfants seront sensibilisés aux gestes du quotidien qui permettront de protéger notre planète. Ils apprendront entre autres, à limiter le gaspillage alimentaire, à respecter le matériel mis à leurs dispositions, à économiser l'énergie et l'eau, à recycler des déchets ou encore à transformer des objets pour en trouver une nouvelle utilité...

Pour cela, les animatrices proposeront différents ateliers ludiques et pédagogiques.

AU CENTRE DE LOISIRS :

Hiver 2021 : « Mystère sur la banquise ». Tout au long de cette semaine, les enfants recevaient des messages téléphoniques d'Anouck, une jeune fille de la tribu des Inuits. Anouck était très inquiète de voir la glace de sa banquise fondre tous les jours un peu plus, elle vit au pôle nord. À l'aide d'activités scientifiques, les enfants en ont déduit que la cause de cette fonte était due au réchauffement climatique et qu'il fallait agir.

Printemps 2021 : annulé à cause de la crise sanitaire liée au covid 19.

Été 2021 : « l'île des aventuriers ». Durant les 3 premières semaines de vacances du mois de juillet, les enfants se sont mis dans la peau d'un aventurier. Ils ont réalisé des activités créatives, scientifiques ou sportives. Nous avons visité la « chèvrerie de l'est », les enfants ont découvert la spécificité de ces animaux, ainsi que la traite des chèvres et la confection du fromage.

Nous étions également à la « ferme de Mariembourg ». Cette ferme possède une grande diversité d'animaux que les enfants ont pu découvrir, nourrir et même manipuler. Ils ont également fabriqué de la farine à l'aide d'un moulin à café. Ils étaient aussi très impressionnés par l'efficacité du travail des chiens de berger, qui nous ont offert une magnifique démonstration.

Automne 2021 : « La forêt fantastique ». Les vacances d'automne nous ont portés dans un monde imaginaire et féérique. La forêt de Zetting s'est transformée en un endroit magique où vivaient différentes créatures fantastiques, les enfants y ont découvert des fées, des trolls, des elfes... Ils ont également fabriqué un dragon géant qui a pris vie durant la nuit. Il en a profité pour s'enfuir dans la forêt et nous a laissé des indices pour que l'on puisse le retrouver. À notre grande surprise, il avait fabriqué son nid.

Le prochain centre de loisirs se déroulera à Rémelfing du 7 au 11 février 2022.

Les inscriptions sont ouvertes pour tous les enfants âgés de 3 à 12 ans.

Pour tout renseignement vous pouvez me joindre au :

Tél : 06 29 20 58 22 - Courriel : periscolaire.remelfing-zetting@peplorest.org



RÉMELFING, UN VILLAGE DÉRACINÉ



Le 28 octobre dernier, Rémelfing avait rendez-vous avec son histoire.

Tout un pan de l'histoire et une période, ô combien douloureuse de la Moselle s'est écrite en septembre 1939 et à l'été 1940. Elle est rarement renseignée dans les manuels scolaires et à peine évoquée dans les livres d'histoire. Cette histoire, c'est celle des 300 000 Mosellans évacués de force en 1939 et 1940, et des 100 000 expulsés en 1940, qui ont dû tout quitter en catastrophe et sans délai, n'emportant avec eux qu'un maigre bagage.

En 2021, le Département de la Moselle ravive cette histoire pour commémorer cette période si particulière. Ces 400 000 Mosellans déracinés furent en grande majorité hébergés dans 48 départements de la « France de l'intérieur ». Leurs hôtes firent preuve d'une belle solidarité en leur offrant un logis, un métier, une école, un clocher... alors que parfois tout les opposait : ces réfugiés étaient français, et pourtant, ils ne parlaient pas la même langue. La question de l'intégration, plus actuelle que jamais, se posa alors. Et c'est bien un élan empreint de solidarité d'humanisme et de fraternité qui se créa autour d'eux, et qui donna lieu depuis à nombre de jumelages.

La commune de Rémelfing a souhaité participer au projet du Conseil Départemental de la Moselle intitulé « Moselle Déracinée » en créant un film « Rémelfing, un village déraciné » qui relate l'évacuation des villageois en 1939 en Charentes.

Ce film a pu se réaliser grâce à l'implication de bénévoles, Marcel GOTTWALLES et Benoit TRY, passionnés par notre histoire, et également grâce au témoignage de M. Claude RISSE.



RÉUNION D'INFORMATION

ENTRE LES ÉLUS ET LES PRÉSIDENTS DES ASSOCIATIONS DU VILLAGE



DISTRIBUTION DES COLIS DE NOËL

AUX SENIORS ÂGÉS DE 70 ANS ET PLUS



DÉCORATION DES SAPINS

PAR LES ÉCOLES



LETTRES AU PÈRE NOËL



MAISON DES ARTS ET DE LA CULTURE

POSE DE LA PREMIÈRE PIERRE

Le 21 septembre 2021, Christophe SALIN, Sous-préfet de Sarreguemines et Hubert BOURING, Maire de Rémelfing ont posé la première pierre de la future Maison des Arts et de la Culture concrétisant ainsi le début des travaux de ce projet majeur.



FLEURISSEMENT

PASSAGE DU JURY

« VILLES ET VILLAGES FLEURIS »



FLEURISSEMENT

RÉMELFING A ÉTÉ LABELLISÉ « VILLES ET VILLAGES FLEURIS » AVEC L'OBTENTION DE 2 FLEURS DÈS LA PREMIÈRE PARTICIPATION

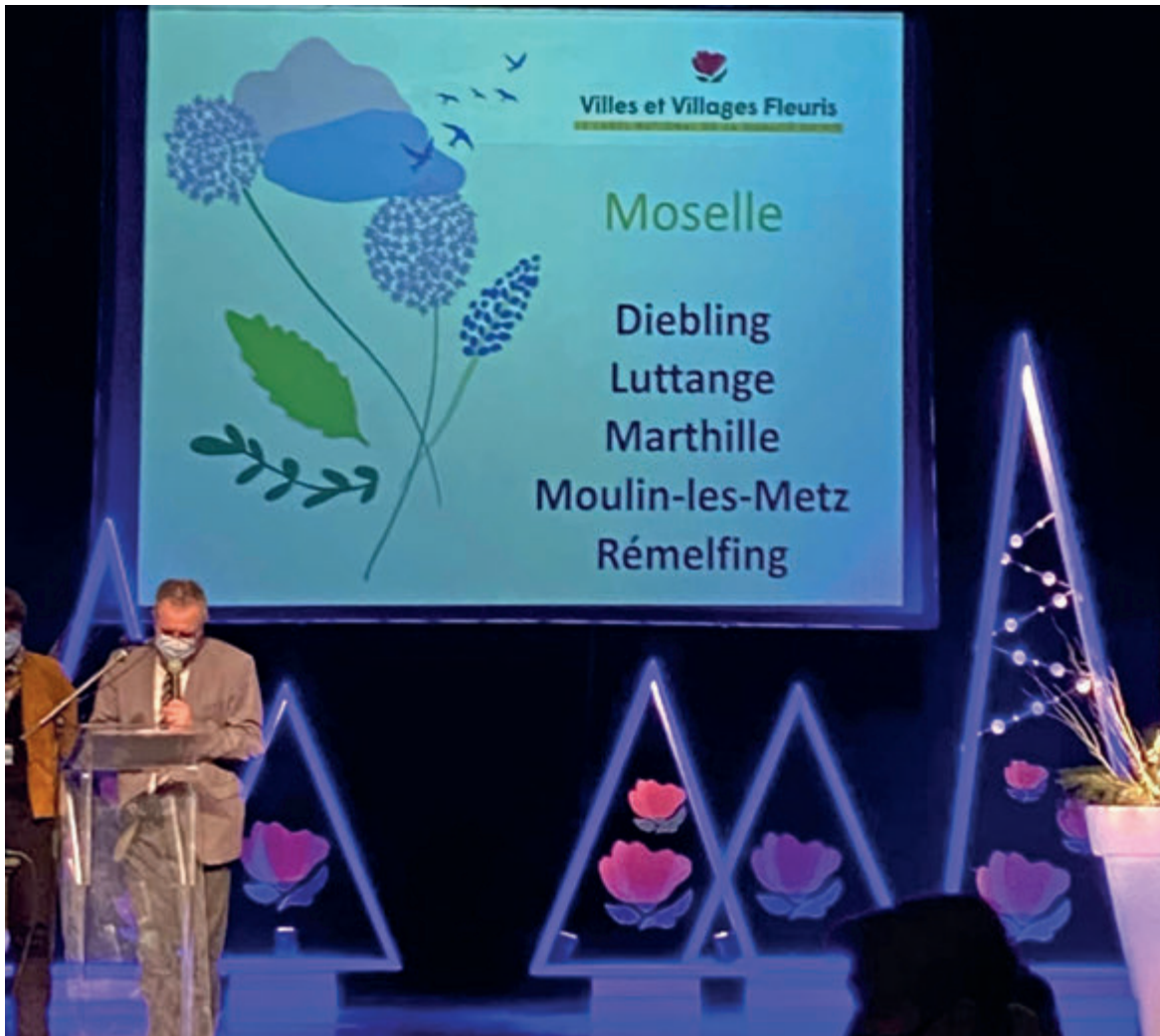

LA FORÊT COMMUNALE



Certains d'entre vous ont pu s'étonner et même s'offusquer de voir la quantité d'arbres abattus dans notre forêt située rue de Zetting à NEUFGRANGE.

Ce n'est évidemment pas de gaieté de cœur que nous avons pris cette décision mais après concertation et avis de l'ONF.

En effet, il s'avère que cette partie de notre forêt est principalement constituée de hêtres. Or, cette essence d'arbres supporte très mal les années de sécheresse dont nous avons souffert.

De ce fait, il a été nécessaire de procéder à leur abattage car ils présentaient un danger pour les usagers.

L'ONF procède à une régénération naturelle avec des essences d'arbres qui supportent mieux la sécheresse. Ils mènent une étude sur le long terme afin que notre forêt actuelle puisse s'adapter aux conditions climatiques futures.



ÉTAT CIVIL

ILS SONT ARRIVÉS :

- 12.08.2021 HERNANDEZ Eléna
- 15.09.2021 GENTILHOMME Louise
- 15.11.2021 WAGNER Edward
- 22.10.2021 GOETZ Théa
- 30.11.2021 STANECKI Alex

ILS SE SONT MARIÉS :

- BONNARD Pauline et CIRILLO José
le 10.07.2021
- REDINGER Françoise et JONAS Raymond
le 31.07.2021
- ANSTETT Ophélie et GALLUSSER Julien
le 11.09.2021

ILS NOUS ONT QUITTÉS :

- RISSE Claude
Né le 13.03.1926- Décédé le 22.08.2021

LA CONCILIATION DE JUSTICE

MINISTÈRE DE LA JUSTICE
Liberté Égalité Fraternité

La Conciliation de Justice est un mode amiable de règlements des différends, souvent qualifiés de différends de la vie quotidienne.

C'est une procédure simple, rapide et gratuite pour les parties, qui, si elle aboutit, donne lieu à la signature par les Parties et le Conciliateur, d'un procès-verbal total ou partiel. Cet accord peut être homologué par le Juge qui donne force exécutoire.

LES DOMAINES D'INTERVENTION

Relations entre bailleurs et locataires	Problèmes de copropriété	Litiges entre commerçants
Litiges et troubles du voisinage	Litiges entre personnes	Litiges de la consommation

Sont exclus de la conciliation : affaires pénales, affaires relevant de l'état des personnes ou du droit de la famille, différends et conflits entre administrés et administrations qui, pour ces derniers, relèvent du Délégué au Défenseur des Droits.

La Loi n° 2019-222 du 23 mars 2019 étend la tentative de résolution à l'amiable obligatoire aux litiges portés devant le tribunal judiciaire dont le montant n'excède pas cinq mille Euros (décret 2019-1333 du 11 décembre 2019)

5 BONNES RAISONS DE TENTER LA CONCILIATION

- 1 GRATUIT
- 2 RAPIDE
- 3 SANS ALEA
- 4 LES DROITS PRÉSERVÉS
- 5 ACCORD OFFICIEL

CONCILIER pour RÉCONCILIER

Par internet : <https://www.conciliateurs.fr>
<http://www.cdad-moselle.justice.fr>

Association des Conciliateurs de Justice de Moselle

RETROUVAILLES DE LA CLASSE 1981

LE SAMEDI 30 OCTOBRE 2021



*Le Maire,
le Conseil Municipal,
le Personnel Communal
vous adressent leurs vœux
les plus chaleureux
pour la
Nouvelle Année*

2022





Mairie de Rémelfing

Ouverture :
Lundi et Vendredi
8h30 à 11h30 - 13h00 à 16h00
Mardi, Mercredi et Jeudi
8h30 à 11h30

 1 place du Château - 57200 RÉMELFING

 remelfing.mairie@wanadoo.fr

 03 87 98 07 07

 <https://www.remelfing.fr>